盛京時報
晨刊
(今日一大張)
本報價目本埠每份每月一圓四角(國幣) 外埠郵費在內每份每月一圓六角(國幣) 零售每份六分(國幣) 廣告刊費五號字每行十三字一日一圓(國幣)長期另議
發行人 染谷保藏
編輯人 菊池貞二
印刷人 東光明
發行所 奉天隅田町九番地 盛京時報社
電話 編輯部二一三二八二番 營業部二一二〇二二番 二一一八九七番 城內直賣所四一二三六八號 振替口座奉天一一三〇番
各埠支社 新京東六馬路 哈爾濱新八站承德街 大連榮町二番地 大阪北區堂島濱通一

日軍沿粵漢線南下 佔領咸寧賡續進攻

【九江廿九日電】廿九日下午、日軍部隊、佔領粵漢路要衝咸寧矣、

【〇〇基地廿九日電】〇〇部隊、廿七日突入粵漢線之桃林舖、封鎖自武昌方面爲日軍猛追敗走之敵軍唯一仰恃退路之粵漢鐵路、更追敗敵、陸續進擊、廿九日午後、攻下武漢南方敵軍要衝咸寧縣城、城頭高揚日章旗、同日午後四時半、據飛行機偵察云、攻下咸寧之日軍〇〇部隊、早已肉薄咸寧西南方約八粁之古塘角向南繼續進攻中、

【九江卅日電】日軍勢如疾風進擊、即佔領咸寧、係失守武漢三鎮之黨軍、向岳州、沙方面退却之重要據點、以粵漢鐵路恃最後、退路之黨軍、又受大打擊、日軍士氣益軒昂、賡續急追中、敗敵全滅之當爲時間的問題、

中國腹地鐵路建設 國府雖焦急無進步

【河內卅日電】與中國腹地建設關係切膚之鐵路新設計劃、雖國民政府如何焦急、然皆遲遲而無進步、即目下進行修築之南寧至鎮南關間鐵路、亦因役人如策牛馬然、在炎熱之下、繼續工作、致病者死者屢見不鮮、一方復因强制勞動、而頻起罷工等事、雖當局亦有莫能遏止之勢、國府極力謀其對策、前於十二日以交通部長張公權爲中心、在昆明召開會議、會議結果、雲南省政府、蓋已開始收買鐵路建設地、至於昆明至宜賓間之新路、似已變更起初預定、而與滇越鐵路幅相同、以謀兩路之直接聯絡云、

漢口日人權益被害 達一億數千萬圓

【漢口廿九日電】黨軍之天人所共不許的暴虐、漢口日本租界之日本人權益、悉被炸破、關於此被害、日本陸海軍當局並新任花輪總領事、銳意調查其被害狀況中、而因調查之進展、對於惡辣黨軍之暴狀、在留此外國人、亦爲之呆然、目下判明之被害狀況如次、被害總額、似達一億數千萬圓、況日本租界炸破、起火災併燒者、漢口神社、日本海軍陸戰隊、帝國總領事館、漢口日本人居留民會、日本人小學校、日本人俱樂部、三菱合資會社住宅、同仁會漢口醫院、高木合名會社住宅三棟、西本願寺別院、王圓公司、大石洋行、正金銀行支店長住宅、三麥合資支店長住宅等、又此外在舊英租界內之日本紡績工場因爲附近有外人建築物故得免炸破、

武昌城內已告安堵

【武昌廿九日電】武昌陷落後尙未及三日之廿九日午後、有二名老人赴平田部隊、請求面會部隊長、兩人願爲代表、自動的組織自治委員會、此二老一爲營運送業之賀震之、一爲貿易商李玉金、武昌之和平已見曙光、

滿洲國訪歐親善使節團

歷訪意德各地之滿洲國訪歐親善使節團一行、十月十五日赴德國北部咽喉漢堡、一行於熱烈之歡迎漩渦中抵該地、出席漢堡里門遠東協會及漢堡滿德協會協同主辦之歡迎宴、出席者有漢堡市長卡羅柯門氏、參議院參議伊爾菲珙、滿德協會長英格爾氏及當地德側名流、滿洲國加藤代理公使川村駐漢堡日本總領事等滿日側諸名士亦來列席、寫眞爲於席上致辭之韓團長、

國府愚民計難奏効 參政會示悲愴緊張

【上海廿九日電】廿八日擧行開幕典禮、廿九日起開始會議之國民參政會第二次大會、廿九中國各報、均著論有所評述、並大事刊登蔣介石之聲明、林森汪精衛、張伯苓之演說、然政府與國民對於本會議之殊相反者、以廣東武漢陷落爲契機而已顯示急回轉之敗戰國中國、其恰恍景情、字裡行間可窺而知、殊堪注目、原欲利用本會議之政府意圖、乃極力於國民之前隱蔽敗戰之現實、藉以復興抗戰意識、與繼續信賴蔣政權、故報紙表面上、亦載此意圖、今仍書蔣之偉大抗戰前途之樂觀等、然一方認識之國民、所希求者乃爲『深刻批判國府之敗戰』『批判關於實施建國綱領計劃之蔣政權能力』『究明過去民衆動員之失敗、反對其將來性之危懼、外交財政之失敗與國府之責任、』『因喪失主義政策武力抗爭自信、對於以政治的而解決戰之期待』『批判共產勢力之擴大與國府之對策』、『隨同日軍佔領地域擴大、對於日本政治的活躍與新政權發展之批判、被壓制之國民政治的意識、大有藉參政會爆發之勢、此等民衆之意向、隨時皆能自中國報紙論說、記事中看出、而可賴之中樞機關、於今日悲哀狀態顚落之際、欲藉某種方法打開局面之焦燥煩悶、進而現爲蔣政權之批判者、乃當然之演進、今後以極深刻之呼聲、而搗蔣政權之弱點、於此意義、已足認識此次會議之特異性、故其演進頗堪注目云、

因武漢三鎮陷落 國際關係之變動(下)

武漢 三鎮、在中國大陸之中心、揚子江於十九世紀之中葉、即爲世界列强爭奪利權之焦點、對於以揚子江爲中心之中國中部之經濟價值、最先注目者爲英國、蓋英國自一八五六年十月之阿羅號事件發端至一八五八年之天津條約、獲得揚子江之自由航行權、自是揚子江遂登世界舞臺、日英華法德各國、咸於揚子江之航運界爲激烈之競爭、而英國之專橫、自昔即已如是、

因 武漢之陷落、由河口約一千基羅之揚子江之水運、已歸於日本軍掌中、而國民黨政權、從此亦將支離滅裂、對於此事、波蘭之言論、謂『因廣東武漢之陷落、而共產黨之策源地之捷克及國民黨政權、今皆崩潰、爲世界和平計、誠爲可慶賀之事』又意國官方、亦謂『英法共他諸國之誤謬經綸、至此均須改正、而全體主義之國家群、行將絕對支持日本、及早承認中國民衆所擁立之更生中國政權、』

德國 之政界、則謂『日本在軍事的業已突破事變之難關』美國之紐約郵報、亦謂『列强若不與日本協調、則極東方面勢力之均衡、勢必一夜被所顚覆、故軍政上之重要意義、實不劣於日前之敏捷協定』又約泰晤士曾謂『國民黨政權之統一中國、其所總者、乃不可思議、』英國之每日郵傳報、亦謂『蔣政權將覺悟歐美諸國、除同情以外、並無何等期待、此事變達至終局、蔣政權除爲城下之盟外、別無他途、其關於保護在華權益爲中國之開發復興、似亦已無條件承諾新的事態』至是法國之安特蘭希吉揚報、則評論『蔣政權終難期待蘇聯之援助、自必甘受日本絕對之支配、且必須承認日本商工業之獨占』、蓋法國官方、以歐洲問題、無寧較諸遠東問題、予以第一義的關心爲愈、

如斯 因環繞武漢之陷落問題、則國際的空氣、勢必逐漸的發生其變動、雖蔣介石嗣後或將有所策動、然而長期消耗戰與其後方之攪亂、早已不成問題、故日本於大勝之餘、應振鐙晉駐、靜待其內部的分解作用及其他原因之蔣軍的自滅、而於偉大的戰果之上、銳意於各種之建設、俾於新的階段、以不動之決心、向前邁進、而爲其使命焉、

黨軍防禦湖南省 利用天險擬阻日軍進攻

【香港廿九日電】國府方面、以爲武漢陷落後、日本軍進擊目標、乃在長沙、刻正傾注全力防衛長沙、軍事機關之中心、移於西部湖南之阮陵、且大本營亦似遷移此地竣事、以爲軍隊整備後、日本軍進攻湖南時、自必先以確保粵漢路爲目標、乃專事於該路軍側、施以堅固防禦工程爲備、一、由武漢南下時、一、由廣東北上時、一、由南昌西進時、以臨湘平江、瀏陽、萍鄉及郴縣爲前進根據地、陸續集結軍隊、趕急完成防禦工程、第二防禦線爲岳州、長沙衡陽相連之線、原來湖南自古即有中國心臟之稱、利用省內山岳與洞庭湖而形成之天然要塞、而行防禦時亦不足懼、可得形成撤兵之封鎖線、又聞長江北岸之黨軍、亦行後退、於京漢路間山岳地帶刻正進行防禦施設工程中、

寺垣、石本部隊在三城會合

【武昌廿九日電】截斷粵漢路之寺垣部隊、猛追敗敵、賡續北上、廿九日晨與由北方南下之石本部隊、在三城附近粵漢路上會合、握手交驩、

徹底打破蘇聯野心

【華沙廿八日電】政府系卡幾達郵報、廿八日載關於廣東漢口陷落後之遠東情勢之社論、謂日軍之勝利、乃發揮驅逐蘇聯對華勢力之偉大事業也如左

繼廣東而佔領漢口之最近日軍大勝利、蓋與歐洲捷克問題之解決情形同、頗與遠東過激主義勢力之減弱、以巨大影響、蓋由此修大總統及蔣介石可以證明也、彼等雖容認第三國際勢力傳播於其國內、但其代價、其期待於蘇聯之援助、莫不成空、故日軍之勝利、正徹底打破莫斯科政府左右紛爭漩渦之野心、而坐獲漁利之計畫矣、

開廣東交通

【廣東二十九日電】由珠江遡江之坂田部隊、與海軍協力排除無數之機雷中、分乘珠舟、廿九日午前十一時半、到着廣東之日清汽船碼頭、以此依珠江可開往廣東之交通、

關於要求返還案 將開殖民地會議

【倫帶廿九日電】南非聯邦國防相畢羅氏、爲探詢關係諸國政府對於德國要求返還殖地問題之態度、由葡萄牙歷訪歐洲諸國、廿九日倫敦消息方面觀測、畢羅國防相爲考究滿足德要求殖民地之手段、或提唱由非洲有領土之各國政府、開殖民地會議、各國對此提案、無異議時、或以一九四〇年之南非殖民百年祭祝典爲期、在開普敦開殖民地會議、目下英國政界對於此報道、似仍在探詢中、

政民兩黨互相提携 開始東亞再建運動

【東京廿九日電】武漢廣東即陷、蔣政權僅形成一地方政權而遁入深僻之鄕、徒呼第四期抗戰以保殘生、今帝國政府爲期其徹底的潰滅、邁進長期建設之既定方針、此確固之決意、已反映及全國民、政民兩黨已決定互相提携、積極的從事東亞再建國民運動、兩黨實行委員卅一名、於廿九日會合於議長官舍、田勝、砂田兩黨幹事致辭後、開始協議、決定左記事項及宣言文、決定自十一月初旬實行云、

一、十一月初旬、結成東亞再建國民聯合聯盟、開第一次演說會、

一、由實行委員與其他會派交涉、並求政府與言論機關協力、

一、或置事務所於議長官舍、連日會合以接洽實行事宜、

東亞再建運動宣言要旨

【東京廿九日電】東亞再建國民運動宣言要旨、中國事變勃發以來、且一年有半、今華北華中已定、並攻下華南要衝、帝國之武威也赫赫、聖戰之意義明矣、但聖業未半、前途尙遠、全國民須於此秋、强化擧國一體之有機的活動、以達成建國之大理想、惟我聖戰眞義、於第七十二回帝國議會上賜聖勅中、業已明昭、即滅蔣政權、更生之中國、堅持滿日華三國之緊密聯繫、確保博治安、振興經濟、砥礪文化、續先人遺績於千載、博不磨之勳業、我等當永遠立脚於烈烈之國是、即使事變亙長期、亦須克困苦耐缺失、向聖業成就之大目的邁進、以耿耿之志、報君國大義、全國民協力家邦、團成一氣、以當東亞再建之木鐸、

藏相聲明財經案 要請內外之協力

【東京卅日電】政府於廣東陷落後、整備事變新階段、向長期建設邁進、以確立東洋之永遠和平、今以十一月三日明治節爲期、將帝國之不動決意、聲明於內外、該聲明係以政府之大局見地爲方針、故池田藏相決定另外發表關於具體的財政經濟政策之聲明、爲達成長期建設之目的、要請各層國民協力、藏相於此聲明中、說中國治安回復與經濟開發乃當前急務、更以長期建設聯絡日滿華爲一系、確立東亞經濟協同體制、故今後國內財政經濟體制、亦必須沿物資動員計畫、且繼續强化充實生產力、節約消費、堅持灑免水準調節物資需給、均衡國債收支等諸政策、漢口陷落後之今日經濟統制、亦絕無緩和性也、以此意旨促國民覺悟、使之堅固時局認識、以收有始有終之美、此亦今後財政經濟政策重要指針也明示、殊堪注目、

聲明聘請法律顧問
本號及經理人等今聘請大律師平岡三春爲常年法律顧問嗣後關於本號及經理人等之財產名譽信用均由該大律師直接保障此啓
新民縣街和發同 杜瑞峰等謹啓

律師平岡三春聲明
本律師今被和發同及其經理杜瑞峰等聘爲常年顧問嗣後倘有非法侵害該號及其經理人等之財產名譽信用均由本律師直負保障責任
奉天市商埠五緯路律師 平岡三春謹啓

失電業股票聲明
啓者敝號於前民國八年因營業無力進行將四平街華福盛所有動產不動產概免於東亞長所有權領有電業股票三股每股國幣壹佰元彼時遺失終未尋着故今登報聲明由登報日起至本年十一月十五日止如有拾得者請交東亞長必厚酬謝如過期即補領新股票而遺失之股票無論落於誰手概作無效除由電業公司立案外理合登報聲明
聲明商號 華福盛
四平街道東三馬路
代表商號 東亞長

緊要聲明
逕啓者敝號據綠院心管事人劉明遠者因有他就今於康德五年十月十七日出號嗣後對於該人在外無論有何用往事項概歸其自己處理與敝號毫無關係恐未週知特此登報聲明以誌
三江省富錦縣正大街 鴻源東燒鍋謹啓

滙票遺失聲明作廢
敝人由奉天南滿站交通銀行開立站字第一四二號崔順庭名下天津交通銀行照付國幣壹百五十元之滙票於八月廿五日遺失除向天津奉天兩方交通銀行掛失外上項滙票無論落於何人之手概作廢紙
登報人 崔斌元謹啓

改組聲明
啓者日前永盛陶業工廠經理杜質丹與陳楚材合資經營將字號添加合記二字業於本年九月十七日在盛京時報刊登聲明在案現杜質丹甘願退除茲將工廠全部地皮房窰機械什物等項租與陳楚材個人經營並將前約作廢改字號爲永盛陶業工廠興記與杜質丹無關除訂立租約外特此登報聲明
奉天永盛陶業工廠興記啓

失照聲明
孫廣文遺失乾字第一九五號荒地執照一張(原照記載姓名胡圖禮)執照內容如左
計開
上則荒地四五垧 東至間字井三十六號 南至白 西至間字井五 北至間字井二十九號
坐落乾安縣間字井第三五號
聲明人 孫廣文啓

失照聲明
敝人於大同元年因匪陷村將坐落德惠縣木石鄉二甲七排孫英村計原買石德昌納租地八晌八畝六分照一張丟失一段東西北至劉南至王又一段東西北至孫南至劉除請縣署補發失照作廢
德惠縣 劉珍啓

緊要聲明
爲聲明事敝人於康德五年十月二十六日起九臺縣公署辦事不愼將杜世昌杜顯庭四分方篆字名章二枚及永泰昌木局牙圓眞字戳一枚遺失自本日起無論落於何人之手概作無效特此聲明
聲明人 永泰昌 杜世昌 啓

職章遺失聲明
啓者前任道德分會長張明遠職章一一八七號理事朱德昌職章一一九一號主任董文升職章一一九四號同因公赴外不愼遺失除稟請總會補發外爲此登報聲明作廢
慶城縣道德分會 會長 張明遠 理事 朱德昌 主任 董文升 啓

遺失印鑑聲明作廢
敝人地照等素用之印鑑係腰圓形木戳刻陶梅卿三字於康德五年十月四日不愼丟失除呈報地籍整理局瀋陽支局瀋陽縣公署聲請換戳外特此鄭重聲明作廢無論何人拾得均作無效
奉天市商埠地整宜里十一號 陶梅卿啓

爆滅蛔虫機……滅疳寧
世界最精銳的
滅疳寧
驅除蛔虫劑 種樣雖多極 妙藥滅疳寧 爆滅蛔虫機 驅蛔命中率 百分之九七 驅蛔保健劑 世界數第一
糖衣錠 大人一日量 壹角錢
劑	錠
.30	.20
.75	.50
	1.00
1.35	2.00
藤澤友吉商店 大連市山縣通七番地

北方對滿日之重壓
今後決持嚴重態度
關東軍發揮持久部隊之眞價

【新京專電】因廣州武漢陷落、中國戰局漸移向第三期階段、深信帝國政府長期建設之大方針、活潑遂行、於是新東亞之國際情勢上、關東軍所演之職司、極堪注目、武漢完全佔領之廿七日、板垣陸相致植田軍司令官之謝電觀之、此次事變之發生至現在、關東軍所謂堅忍持久之功績、已完全表現矣、故關東軍由於戰局之深刻化、對北方對滿日之重壓、野戰軍更持嚴重態度、發揮持久部隊之眞價、以張無言之威壓、此其確固不動之決意也、

訪歐滿洲國使節團 由西班牙抵倫敦

【倫敦專電】滿洲國訪歐使節團一行、自佛蘭哥政權訪問告終、于廿八日夜由西班牙到着倫敦、

德王一行滯日行動 晉宮作御告別署名

【東京廿九日電】德王一行、廿九日上午十時卅五分、參晉宮中、在東御車寄、作御告別之署名後、歷訪近衞首相、陸海兩相告別、正午出席日本外交協會、華北協會、中央滿蒙協會合辦、在日本俱樂部所設之招待午餐會、擬於卅日參拜多摩御陵、卅一日晨九時、由東京乘車西下、

武部理事將歸任

【大連專電】東上中之武部滿鐵理事、廿七日由東京出發、途中視察德山海軍燃料廠、途經朝鮮、預定十一月四日抵奉云、

日本明治大帝之教育勅語御下賜紀念日

在祝慶武漢戰勝空氣鼎沸中日本明治大帝告之教育勅語御下賜紀念日已到來矣、故于（卅日）在協和會第一教育分會主辦之下於午前九時半起假國際運動場舉行紀念式典、參加者計有別宮日本學校組合長、學生父兄、來賓、寺田分會長以下職員、及市內中、小、女學校學生、共一萬五千餘人、莊嚴奉讀教育勅語、次於十時四十分觀閱分別式、由全体學生參加、於護國英靈長眠之忠靈塔前千代田通舉行於沿道兩側父兄及一般市民數萬之人山中、稀見之盛况裡、隨進軍號堂堂勇步以行進、長期戰下小國民之健全意氣、無遺憾發揮矣

◇寫眞即學生行列舉行時攝影

協和新劇團展期一日

協和新劇團、爲慶祝武漢三鎭陷落、前已決定公演日期、惟因排演關係今乃展期一日、定於一日下午七時、在紀念會館開演一塲、二日下午二時及七時、於城內光陸電影院、公演兩塲、該劇團幾經訓練、初次踏上舞台、諒屆時必有良好成績出現、殊爲各方所期待云、

小林班長 招待林、小林兩作家

【新京專電】小林關東軍報道班長、爲招待滯京中之林房雄、小林秀雄兩作家、二十九日午後六時假日滿軍人會舘、由中島大尉、岡田弘報處情報科長座陪、共進晚餐云、

省署朝鮮視察團 定下月一日出發

奉天省公署、爲視察朝鮮內地之街村、以資借鏡、而圖省下新街村制實施得收效果起見由該署官房組織朝鮮視察團、參加團員、爲各縣主管街村事務之官吏、約十餘名、預定於十一月一日、由奉出發、赴朝鮮內地平壤、大田、京城等地見學二十二日終了日程返奉云

華北視察團一行 昨抵連明日赴津

【大連專電】由前鐵相政友會顧問三土忠造及貴族院議員白根竹介兩氏引率之華北視察團一行、乘二十九日入港之熱河丸、寄港大連、投宿大和旅館、當即參拜大連神社及忠靈塔、預定乘卅一日大連出帆之北京丸赴津、

山寨發見共匪 衆匪被捕

【通化電】前十八日、對東邊道最大之匪團楊靖宇匪、與以大打擊、使匪四散之國軍爾後追擊分散之匪覆滅彼等之據地中、而二十六日、〇〇部隊、於撫松東方六十公里一一六四高地附近之大森地帶、發見共匪之山寨、逮捕留守之鮮人十三名、滿人五名、俄人一名、得小槍六、彈藥百三十洋砲三、米八石、大麥五十石、其他多數之鹵獲品以舉凱歌、

平井出交部次長 嚴父在鄉急逝

【新京專電】交通部次長平井出貞三氏嚴父、平井出嘉久松氏、于廿八日午後十時患急性肺炎在岐阜市外鏡島字嘉蒲池自宅急逝、該次長于廿九日午前七時、新京發飛行機歸鄉、

對八田氏之就任拓相 坪上滿拓總裁談

【新京專電】記者接到新拓相決定佳報、訪問滿拓坪上總裁、該氏談稱、八田君與僕之相識、係僕任拓務省次官時也、時八田君爲滿鐵副總裁、因事務關係、頗稱相得、今聞八田君就任大臣、余感到極爲合適、彼之人格與見識、均合大臣身分、尤其自鐵道次官而任滿鐵副總裁、故對滿洲有充分認識、日本正注全力於滿洲國及中國之開拓、滿拓自身、亦上軌道、故吾人充分信賴該君之手腕、國策移民計畫、仍照舊努力、以期無誤、八田君在事務之點、實能合理的運行、爲有堅實意味且能按計畫實行之人、是以拓務關係者、可謂得好指導者矣、余願共力排方難、爲滿日兩國、爲五族協和、對大和民族之大陸經營、傾注全力云、

第二次中等教師 檢定誠驗將施行

【新京專電】前於八月施行之第一次中等教師檢定試驗結果、已於廿四日政府公報發表、授與教諭免許狀者一千五百六十人、教導免許狀者二百五十二人、民生部將自來年度任用爲官吏、又近將舉行第二次檢定試驗、

牛田教授歸國 將向全滿放送

【新京專電】留學德國一年有半最近業已返國之大同學院教授牛田敏治氏、定於十一月九、十、十一三日間、自午前十時至同十時廿五分、向全滿廣播滿德中之興味視察談、題爲『婦人應置之國際事情』云、

稻葉氏塑像 將舉行除幕式

滿洲醫科大學敬慕稻葉前大學長於該校功績昭著、殊宜紀念、由稻葉前大學長紀念事業委員會建塑中之半身像、因已順利進行完成、預定十一月三日午前十一時在該校庭舉行除幕式云、

亞細亞車脫軌 機關士三名受重輕傷

卅日午前九時大連驛發之亞細亞車、於午前十一時五十分頃將入太平山驛站內之刹那、突發轟然音響、共機關車手荷物車二輛三等車食堂車計五輛脫軌、機關士小溝正喜氏重傷助手時田光二星野猛吉兩氏負傷、幸乘客無死傷、又因共脫軌、上行路線發生故障、目下上下線皆不通、亦未見復舊接急報之奉天鐵道局、於事故發生當時、由大石橋驛急派救援列車赴現塲、同時奉天之大西輸送課長、小川事故係長爲調查原因乘午後一時四十九分鳩號車、急赴大平山、因亞細亞脫軌、奉天鐵道局、由奉天驛編成臨時亞細亞、於午後一時四十九分、由奉天出發赴哈爾濱矣、關於下行亞細亞號快車出軌原因、目下詳細調查中、但於出軌現場、毫無任何可致出軌之障害、推該項列車、具有相當速度、或係通過該站構內之際、因些許衝動而致出軌云、

法院旁聽錄
存照押欵涉訟 致起刑事糾紛（上）

格根倉白起（蒙古人）、年五十三歲、通遼縣人、住該縣本街、農業、家境小康、有蒙荒十餘方、于滿洲事變時、因各地不靖胡匪蠭起、有蒙人年希格、將坐落通遼縣界慈家窩棚之地大照一張計地一方、託格根倉白起寄存于遼源縣街會豐和商號、因該號欠福源合債欵、竟以年希格寄存之地照抵押一千八百元、至期未還、福源合狀請遼源地方法院、判決查封還債、債權人徐靜宜、派人耕種、年希格不允、致起衝突、徐靜宜狀訴遼源地方檢察廳、偵查屬實、以强制及强盜罪起訴同級法院、審訊結果、宣告無罪、檢察官不服、上訴奉天高等法院、經審判長楊潔民、開庭審理、玆將筆錄記下、

問（格根倉 白起）多大歲數、
答、五十三歲、
問、那縣人氏、
答、通遼縣人、
問、住什麼地方、
答、住縣本街、
問、你是作什麼的呀、
答、我是莊稼人、
問、因你犯强制及强盜罪、經遼源地方法院、宣告無罪、檢察官不服、上訴本院你知道不、
答、當時不知道、嗣後知道的呀、
問、你家都有什麼人、
答、有母親、兄弟、
問、有什麼產業、
答、有幾十方地、幾十間房子、
問、因欠錢爭地這地是誰的呢、
答、年希格的呀、
問、你欠福源合的錢不呢、
答、不欠哪、
問、因欠錢、打官事、是幾時呢、
答、事變後啊、
問、怎剁的、
答、唔……
問、你敗訴啦吧、
未答、
問、這地查封拍賣啦、
答、是、
問、叫徐靜宜買去啦、
答、是、
問、因招佃戶你不叫種嗎、
答、是年希格的地、不是我的地呀、
問、地照在你手寄存來呀、
答、是、
問、你因用錢、以這項地照押錢來呀、
答、靡押錢哪、
問、因靡錢還、才查封年希格的地呀、
答、不對呀、
問、是怎回事呢、
答、不欠他（福源合）錢哪、
問、因什麼打官事呢、
答、因會丰和欠我房租靡給我呀、
問、你欠福源合的錢會丰和欠你房租啊、
答、地照存會丰和會丰和欠福源合的錢、會丰和把龜照押給福源合的呀、
問、因查封不叫種地把耙子打壞五把放火把樓子燒啦、
答、靡有啊、
問、頭一次經郞 金山領蒙兵、把地戶劉慶德打啦、
答、靡有的事、我也靡出通遼街呀、
問、關魁全說你是蒙古佛爺、誰也不敢惹呀、
答、實無其事、
問、是你囑使蒙兵去打的呀、
答、我靡囑使啊、
問、（年希格）多大數歲
答、六十九歲、
問、那縣人氏、
答、通遼縣人、
問、住什麼地方、
答、住中格中喜（蒙古地名
問、因你犯强制及强盜罪、檢察官不服上訴本院、你知道不呢、
答、早不知道嗣後知道的呀

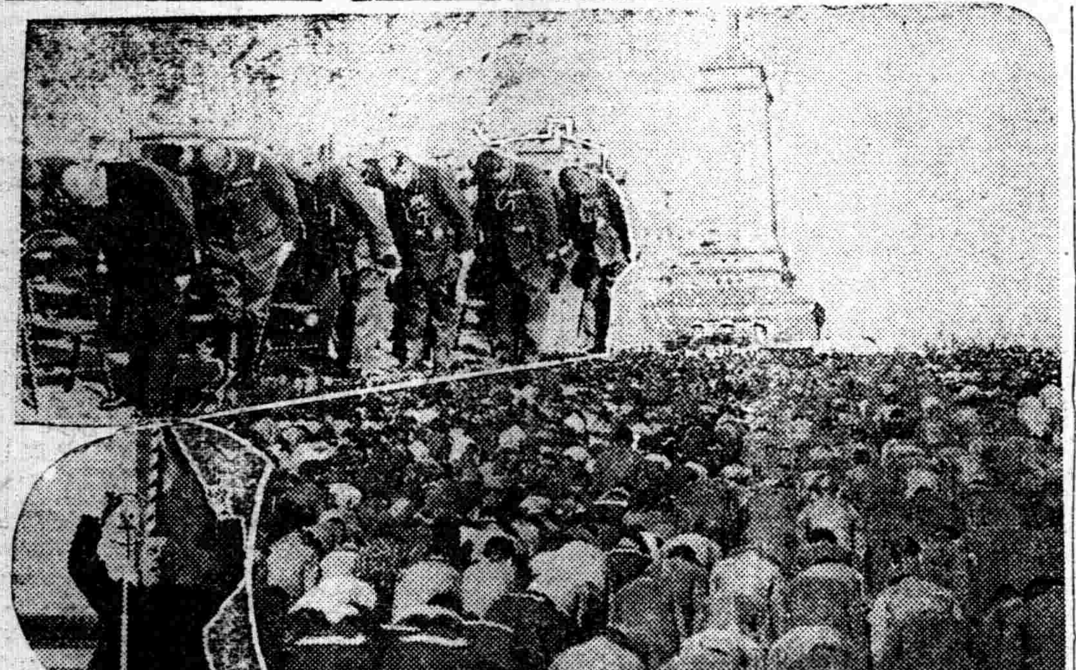

寫眞說明
新京慶祝武漢陷落大會、忠靈塔前參拜及大會役員獻禱、圓圖乃張總理在大會塲時高呼萬歲、

書道展覽會 審查入選決定

【新京專電】爲藉書立法而謀日、滿、華三國親善之日滿書道聯盟、滿日文化協會、奉天省市教育會、其主辦之日滿華三國親善書法展覽會、業經定於十一月一日在新京寶山百貨店舉行、關於未審查之滿洲華北側之出品、共審查於廿九日午前十時起、至午後五時止、在滿日文化協會、由沈瑞麟、寶熙榮厚三審查員蒞會之下加以審查、結果滿洲側成人一百七十一件、少年一百八十一件、無審查四十八件、合計四百件華北側成人四十六件、少年五十七件、無審查一百零一件、合計二百零二件、決定入選、又日本側出品數、計成人四百五十件、少年一千三百四十四件、無審查五十六件、合計一千八百五十件云、

雲閣電影院
北市塲二十六緯路●電話（二）二一二一

今日貢獻 又是一部新片 奉市首演
湯傑 李湘琳 陳寶琪 裘元元 陳斌 主演
林華公司本年作 全部有聲對白歌唱
紅運高照
偵探 滑稽 激鬥 巨片！！！！
對頭對面不相敵……奇
自己竟相毆……怪
紅運高照生巧計 捉住匪首大發財
勝過湯傑已往之滑稽片！
加演 有聲有色影片 牧國奇談
預告 古裝稗史影片 乞丐千金 再期開演
日期 十月二十九日 三十日 卅一日
時間 星期假日 下午一時開演 上午十一時半 開至晚十一時止
票價 樓上四角 樓下三角 軍警幼童半價 學生樓上二角

亞洲電影院
小西關電車路
今日開演 國產新片
滿洲映畫協會出品 有聲香艷爆笑巨片
蜜月快車
二十八日 二十九日 三十日 三十一日公映
李香蘭 杜寒星 周凋 張敏 主演
本片內有三對夫婦環境不同突梯嚕生保您滿意
長短期優待劵末天有效
▲新京北京沿途名勝像一張米羅的素描畫
▲蜜月列車一塲韻事如一遍胡適的眞情詩
看此片 勝讀新婚寶鑑
看此片 強看青春指南
時間 午後一時起 星期假日午前十時半開 晚十時半止 循環放映
票價 樓上四角 樓下三角 學生樓上三角 樓下二角 軍警幼童半價
十一月三日公演 大陸長虹
十一月二十三日准演 新華公司耗攝五十萬元拍傑作一年半製成有聲對白歌唱稗史巨片 貂蟬 顧蘭君 金山 主演

天光電影院
大西關大街路北●電話（二）三二七八
廿八日 廿九日 三十日 卅一日 公映
（主）湯傑 李湘琳 裘元元 陳斌（演）
紅運高照
▲妙人妙事 妙絕千古
▲紅運高照 福自天來
林華公司全部有聲唱 偵探滑稽巨片
笑料多如夏夜星!!! 歡聲急如長江浪!!!
同時加演 彩色偉作 牧國奇談
時間 每日午後一時起 至十時半止 休假日 午前十時半起 午後十時半止 循環開演
價目 樓上 學生三角 四角 樓下 學生二角 三角 軍警半價

光陸電影院 CAPITOL THEATRE
奉天城內中街光陸電影院
首演新片
▲美麗鮮艷如蜂虹在天！
▲情景双絕似醉人酏醪！
新蒲細柳皆春色！ 紫燕黃鸝俱好音！
片中有歌曲 "我們的青春" 李香蘭唱
新婚爆笑 明朗鉅製
"蜜月快車"
李香蘭 杜寒星 周凋 主演
滿洲映畫協會超特出品 全部有聲對白歌唱鉅片
優待劵末日有效
日期 十月廿八日（星期五） 廿九日（星期六） 三十日（星期日） 卅一日（星期一）
時間 廿八日下午半時起 廿九日由上午十一時半起 卅日由上午十一時起 卅一日由下午一時起 每日至晚十一時止
票價 樓下一律三角 樓上散座四角 廂座每位五角 學生樓下二角 軍警幼童半價

東安電影院 電話2.3542
今日開演兩部有聲鉅片
范雪朋 陶金 主演
楊柳村 幽美的風景 奇妙的穿插 動人的表演 深刻的情節
評劇影片 芙蓉花 唱演
杜十娘 是愛情的悲劇 是血淚的交流
循環開演 票價一角

尋人廣告

啓者家孫馬惠田年十八歲今春讀書奉天於四月走失無踪倘有知其下落者來函通知謝金十五元親送本人到家付與來往川資外謝金五十元決不失言 奉天省本溪縣城河西馬大院
馬成林啓

啓事
啓者玆將敝行之出品高嘰呢委任德豐行爲販賣代理店嗣後如有購買高嘰呢材料者請向德豐行代理店接洽可也特此通知
（地址）奉天大和區加茂町八番地 德豐行代理店 電話二一六三七番
敝 百利洋行謹啓

東昇土木不動產仲介所開幕廣告
敬啓者鄙人鑒於一般買賣不動產者岐路分投買屬困難買產者恒苦無良好介紹賣產又得不到相當之貨價鄙人爲此遂向警察官署備文呈請成立奉天全市仲介所業蒙許可在案所有應收手術料金亦經官方規定本所採用熟習仲介員四十名發給身份証明從事介紹玆於國歷十月二十一日正式開幕地址設在奉天市內北市塲二十七緯路門片六號望我市內有買賣產業者即希賜臨鄙所以便公平議價而明雙方互益本所依照官署規定介紹料金摘錄於後
1 一萬元以下百分之五
2 三萬元以下百分之四
3 五萬元以下百分之三
4 五萬元以上百分之二
奉天市北市塲東昇仲介所營業主任東昇謹啓

神皋雜俎

三代（獨幕劇）

（協和新劇團編劇尚源德導演）

時＝秋天的一個黃昏
地＝靠近城市的一個小村落
人＝父三五歲
母三二歲
子十六歲
老人六五歲
陳大奶三五歲
秀英十六歲
張大叔四七歲
父友甲
父友乙
幼童二三人

母坐着縫衣
兒子睡在炕上
母愁容滿面

子—（聲低弱）媽你過來我
母—孩子你好好睡吧！
（走過去）
子—（咳嗽）媽我的病什麼時候能好呢？
母—放心吧！就快好啦！等你爸爸回來的時候叫他給你請先生來看一看吃一服藥就能好了○
子—媽我的病怕不能好了○病了這麼些日子啦！（咳嗽）
母—孩子別那麼說！你的病就快好啦！等你病好了○媽領你去玩兒○進城看戲○看電影○逛廟○
子—爸爸怎麼還不回來呢？
母—唉眞是的○還不回來○一定和人家要錢喂酒去了？
子—爸爸就是這樣不好○
沉默
門外有敲門聲○
陳大奶領秀英推門進來○母起立○
陳—大姐我來瞧文魁的病來了○
秀—大姨○
[illegible]謝謝您○請坐也下呀○
陳—文魁今天好點了嗎？
母—不見强比昨天還厲害呢
陳—唉！孩子病這些日子○總不好○我眞着急○文魁睡着了嗎？
母—沒有○
陳—（走到炕前）啊！這兩天瘦的多了○眞怪可憐的○
子—啊！大娘（咳嗽）
陳—好好睡吧！
子＝媽、爸爸怎麼還不回來
母—快回來了[illegible]好睡吧○
陳—南頭有個三廟挺靈的沒上那兒討點藥嗎？
母！討啦○吃啦也不好○
陳—你沒看看皇曆也許沖着什麼了照皇曆畫個符○[illegible]一治去年我們秀英○也是病了不少日子○後來他爸爸看了看皇曆照那上畫了一道符貼在門上○第二天就好了是不是○秀英○

（未完）

關于〃勃克夫人〃

（明）

＝『大地』小說之作者＝

我是一個鄉下婆子○不會說很好的中國話將肉體給我[illegible]麼中國須是我的父親○因爲他給了我思想和靈魂…○

[illegible]克夫人從一歲時便帶到中國的鎭江○在一個中國褓姆的教養中長大○在上海讀過幾年書○後來她和金陵[illegible]系主任勃克結婚○當一九三二年他們夫婦返國的[illegible]大全體學生的歡送席上○她在衆掌如雷中忸怩[illegible]台○[illegible]水土我也不服○牛奶吃不慣○飛機也坐不慣○要不是我的先生○我眞不願去○所以我望外國太太○主張唯有美 Beauty 才是文學的高的原素○

[illegible]約的時候○曾被一位吳爾夫先生訪問○在她可以使人知道她是深刻的認識東方文化的○[illegible]水滸』譯本和已有的『三國志』『紅樓夢』○是『不算圓滿』…中國悠久的古典的文化太[illegible]有着非常的等候的本領○文化的生命永能延[illegible]量莫可屈服的○但是○中國人缺乏一種幽默○[illegible]國人那般的輕鬆心情○

[illegible]婦現在是已離開了繁華的紐約○悠閒的居住於赫[illegible]上游的小小田莊上○盡情地觀玩着農夫生活○在[illegible]創作另一部『大地』了○

詩劇　武漢的晨光

（協和新劇團編演）

合—現在！是豐年的秋天
合—呵！收成的秋天
合—現在！豐年之秋的九月天
甲—詞『高粱○豆子○在今年全是穰收』
乙—詞『我們的村莊○已經太平了
惡鬼們早已滅亡○
我們有快樂的田園○
我們有美麗的家山○』
合—九月了○收成的季節呀！
ABC 把高粱○拉到了場園○
DEF 把豆子收進了倉房○
指—詞〃慢慢○大家聽○有聲音在響！〃
A—聲音！
B—聲音！
C—聲音！
合—是甚麼聲音？
指—詞『哦○大砲的聲音呀！機關的聲音呀！』
ABC—唔○是作戰○
DEF—不錯○是中國事變！

× × ×

合—日軍征馬不停蹄○
合—至今一年餘○
合—從夏到秋○
合—從秋冬—
甲—渡過灼熱的血海
踏過冰冷的山巖
（合—從冬到春
從春到夏）
乙—負傷○流血○
受凍○忍餓○
（合從夏到秋—）
合—至今一年餘
合—至今一年餘
D—詞『我們也贈過慰問袋』
E—詞『我還參加過一分錢的獻金運動呢！』
F—詞『大家結成一體○做皇國陣後的勳力！』
合—從春到秋
合—從夏到冬
指—正義的戰線進展了○
ABC—在東亞○保守東亞的思想○
ABC—在東亞○發揚東亞的文化、
甲—與德意兩國握起手來○
乙—掃滅蘇聯的毒焰○
DEF—爲建設眞正的和平！
DEF—爲建設五族的福利！
合—我們携手走向前○
合—至今一年餘○
指—聽！那轟聲！
甲—詞『嘔○是敵人政權的最後堡壘呀！武漢○現在陷落了！』
指—聽○那拚命的呻吟○
乙—詞『唔○五族協和的旗幟○畢竟今天前進到武漢了！』
指—聽○那一片的呼聲○
丙—詞『唔○武漢的天空○今天畢竟輝耀了東亞建設的晨光！』
A—詞『但是○朋友○不要以爲戰爭已經演完○』
B—詞『朋友○新的戰爭○却開始在今天○』
甲—是打倒國民黨政權的戰爭○
丙—是殲滅共產主義的戰爭○
D—是振興新東亞的戰爭○
E—是協和主義南進的戰爭○
合—今天○爲了新的戰爭○
指—朋友！
甲—詞『我們一同的！』
乙—詞『チンブダ！』
丙—詞ミナイツショエ！』
指—朋友！朋友！起來吧！
合—走向五族協和的途程呀！

（完）

「國法無私」之一幕 ＝以新京最高法院爲內景＝

古銅（二）

（紹荃）

又○『博古錄』載○『兕卣○蓋器皆有銘○作兕形○語云○虎兕出於柙○則兕非馴獸○有害于人者○故昔人用以爲罰爵曰○稱彼兕觥是也○則宜卣亦有兕焉』數月前葭孝咸某○存有提梁卣一件○銘欵皆作兕形○蓋即所謂兕卣也○囑代求售○幾經骨董行中舊識者○倩其鑑定○僉謂○『時下銅器○導尚花紋○一有欵識○即雖兕售○』以是荏苒半年○仍復蘊櫝而藏之也○按銅器銘欵○可以考證出處年份○倘無欵識○則可以任意妄談○無從稽考○骨董行中○市儈氣深○倘遇帶欵銅器○即不克信口雌黃矣○蓋無欵識者○夏鼎商彝隨便云云○即可利市三倍也○

秦鏡亦古銅之一種也○名以秦者○紀其年也○實則秦以前○已有其製矣○銅鏡之式○概爲渾圓○上刻字跡花紋○甲子乙丑○干支錯綜○龍虎犬馬○迴環有致○倘能黑漆骨○烏光閃閃○金銀片○輝燦煌煌○一面之値○動輒千金○名貴堪珍○尤稱瑰寶也○『漁洋筆記』載○淄川袁松籬孝廉得秦鏡○高念東侍郎爲賦詩云○『河山歷歷看來

情話

（可依）

情人的來信○在局外人看來○毫無反感○但在當局人看來○一字一句○都是甜蜜

在沒有見着情人之先○心裡有許多話預備要說○但當見了面反而一句話說不出來了○

與情人握手○能感覺無窮的愉快○

與情人定了約會○當中隔離的日子○一天有如一年○

和情人蜜談回來○彷彿若有所失○但心裡却有了深不可磨的印像○

（長白山樵隨筆錄）（九）

（關健）

烈女軼聞

＝記金陵黃淑華＝

東南半壁煙塵驚○長蛇封豕逿江城○六朝金粉悉灰燼○惟有勁節完其貞○金陵黃氏良家媛○愁懷獨擁書千卷○十年不字珉無瑕○烽火光中寄巢燕○百萬雄師動地來○石城千雉雷轟開○泥犁一旦見天日○重培嘉種鋤蒿萊○籠中哀鳥驚魂息○到此無處弋人弋○菱花偷照喜盈眉○猶嚴當時舊顏色○血腥飛濺池魚焚○熊枉隊裏藏鯨氣○娥眉求死不得死○扁舟逼渡江之濱○彼姝者子眞俠士○大讎未報誓沒齒○淚背積血全貞軀○天假之緣在潭市○當筵侑酒給狂徒○陽爲歡笑陰爲圖○酒中置鴆賊腸裂○長鯨赤手青鋒屠○覆盆之寃今始雪○皎皎芳心證明月○投繯上叩天穹濛○留題血淚千年碧○傳其事者爲伊誰○湘叟吳娃兩跋垂○沈江烈魄共不朽○途人能讀詩中詩○不脛而走不舟渡○翻入江南新樂府○登場演出後人看○一曲霓裳足千古○黃縣孫宗翰筱帆○

好酒　一新　香酒　奉天八王寺醸造会社

滿映女星　李香蘭抵東京後之見聞

（曲泓寄自東京）

李香蘭女士爲滿映諸明星中之佼佼者○迭於廣播電台中放送歌曲○獲有芳名○日者偕孟虹女士聯袂遊江戶○表演於大百貨商店高島屋開催之滿洲國資源館內○余耳其名久矣○亟欲一睹廬山眞面爲快○故曾抽暇一覩○適該女士立台上向觀衆致詞○操日本語頗流利○大致爲敝人自幼即醉心友邦文化○受日本教育多年○與友邦人士相處亦甚久○今得以現身銀幕○並得觀光友邦○實深榮幸○見友邦諸般之發達○日進千里○眞令人驚訝不置○願本協和精神○歸國後向父老前報告○不僅限於滿洲一隅○北支各方面○亦願特別提倡合協也○敝人之處女作名『密月快車』刻尚未製成○將來藏事○請大家指導云云○次爲孟虹致詞○伊不諳日語○由李香蘭任翻譯○演說畢李香蘭女士○高歌清曲二闋○喉音嬌潤○清澈悅耳○洵能手也○聞該二女士連日復出演於日本劇場○頗受歡迎○東京各報皆有記載○均作獎語○不虛此行矣○余特誌其梗概若是○願向國人前一述也○

滿映「懸賞徵求解答」行將發表

本報前于十月二十日○受滿洲映畫協會函託○曾代該協會爲新片『密月快車』及明星『李香蘭』揭載問題○懸賞徵求解答○自二十三日起至二十五日止○前後陸續接到遠近讀者投函應答者○凡三百餘件○猜中『密月快車』及『李香蘭』者尤衆○本宜將函答先到者五十名發表○並將李香蘭女士○簽名照片寄上○惟據滿映前日函稱○現李香蘭奉派出張日本東京○當于十一月初返京○將照片親筆一一簽名○然後奉上○請代向讀者聲明歉意等語○故此項答案當選者○須少候時日方可披露○特此佈聞○

評「四千金」

（接若愚）

製作

上海明星公司○編劇○洪深導演○吳村○攝影○董克毅○收音○何兆璋○

演出○

雪芳—黃耐霜○桂芳—舒繡紋○蕙芳—白楊○素芳—龔秋霞○龔稼農○孫敏○謝雲鄉○施俊○姚萍等助演○

梗概○

世代書香忠厚家風之老秀才朱宗禧○年逾耳順○尚無子嗣○所生四女秉性各異●三女蕙芳○聰敏過人○奈私交男友○竟而懷孕○仲女桂芳生性奸狡○知乃妹事○密訴諸父○父怒而責之○蕙芳竟私出走○老父恨女不肖○乃氣憤亡○蕙芳至海上○生子天折○與律師某識而同居○然自負聰明○交遊如致○而意見背馳○乃行析離○第又產一子矣！突感身世○思親心切○請其世兄賀伯溶伴之返鄉○抵家○門牆若故○人物已非○其大姊雪芳二姊桂芳○各已贅婿○双親業均下世○觸景傷情○悲痛不堪○復以姊妹性質各異○互生糾紛○蕙芳礙難立身○欲偕賀出走○忽於是夜○强人奪窗入○欲刼桂芳○蕙芳聞訊○念諸同胞之義毅然往救○不幸中彈○溘然長逝矣○

批評○

以素負卓譽之中國編劇家洪深君編排之及有名導演吳村君監督之○本片仍獲到相當之成效○統觀劇材○乃爲諷刺之時代劇○於諸趣味穿插之豐表演中含有教養之高義○故此典雅飄逸時代劇之描寫○實爲劇作格外活潑之現代意識暴露○千百年來禮教之因襲傳統勢力與近代婦女自由解放問題優劣點之互爭○乃造成全劇立意○超越處爲編劇導演對諸演出者充分之個性理解○

而後決定製作態度○以時代爲背景○仍不忘趣味本位○形成本年度之劃期作品○故片中之古風○道德○解放○婚姻○家庭諸問題之相互交迸衝突○使生活於是種情形下之青年男女○陷入極度之迷惘苦惱中○而爲男性性格之特殊描述○及女性大膽之奔向新性格新生活飛躍事實之陳述○實爲本劇之獨特風味○然雖若是○惜未能指出現代青年○應走途徑之正確目標○僅着力於諸繁瑣之男女性質及家庭問題之批判○爲稍不盡善處○所謂時代男女與諸固有道德及家庭夫婦等改善適從問題○究宜以何種方策○雖須觀衆之自發自求○然劇作者不予以指示亦屬缺點○白楊於『十字街頭』一鳴驚人後○成績皆有可觀○而本片中之圓滑細膩演技○實爲莫大之成功○餘如龔○黃○舒三女士以皆本來個性若是○故能維妙維肖○其他助演者○亦皆無疵可措○第飾華翁之譚志遠君似嫌演作過火耳○

（完）

農村青年　與回到田家（五）

（毓譯）

——Bow field 原著——

現在舉一個例看○若在一畝地上建花房○栽培各種鮮花○所生的利益實比五十畝的麥子或玉蜀黍所進的錢還多○並且家庭裡還可以得一種很快樂生活和職業○一畝地洋葱普通所進的利益實比十畝地的穀還多○菜市和菓品市場每年都可以得很好的成績○各種小的物品○對於農場生活很可以添些興趣——各方面看起來都很有利益的○

若父母能够把他們的新計劃加以新思想○在家庭事務上○很可以引起各種興趣來○許多的青年男女們便不至陷落到愚迷不醒○流落在城市裡了○給他們一塊土地用鼓勵他們在蔬菜和果樹上多得些經驗○這種對於青年的好方法○使他們可以分工合作並且雖至老年也可以作有用的工作○婦女們可以從事於養鷄和養花○男子們可以管理蔬菜生活○有很好的[illegible]他們得着有價值的經驗○並且可以利用暇間期去提[illegible]大地○凡現在一般無職業的人○最好去辦這種事業○蔬菜和花卉的生產是很有利益的○在各大小鄉鎭上全有這種的要求○

這種經驗的樂趣○若能實際去作○不算是一種大言○時常可以在交通方便的地方○有一大小方地畝○便可以應用○最要緊是可以節省行路的時間○二畝地的租價○大概不過一二十元錢○

青年男女們若在農場上作事○很可以對於生產方面增加能力○成一種高尚的志趣○和各種能生利的方法○他們的父母們一定很喜歡○並且可以增加各種的財源○他們子女等在農業上也可以得到各種的意味○

青年人最好的伴侶○在同一個地方○最好有兩人以上合作○因爲有許多的工作○關於提倡和買賣花卉和蔬菜等的連帶工作○這些類的工作和計劃方面○都要共同的分工才好○

本報主辦小組象棋賽會　趙文宣　胡震洲　對奕錄（27）

胡（黑）先趙（紅）後　（胡勝）

第一局

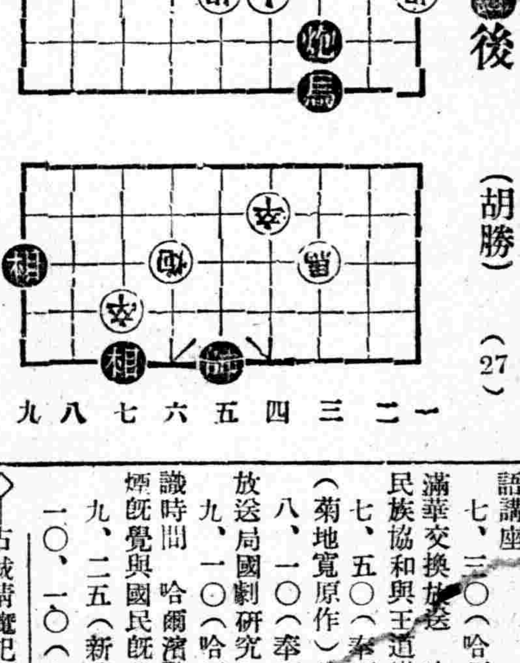

馬七退八、馬三退五、馬八退七（去砲）馬五退六（去砲）馬七進八、帥五進一、將五平四、相九進七、

象棋勘誤　昨十月三十日趙胡對奕錄、第六步馬三進一爲馬三退一之誤、

九星日鑑

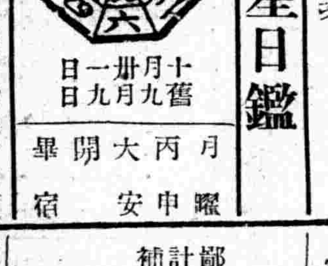

十月卅一日　舊九月九日　月曜　丙申　大安　閉　畢宿

▲一白之人無論對誰、均須以敬愛爲先、忌襟發怒、甲丁西吉▲二黑之人、雖係不滿意之事業、如經一時日、亦生趣味、東坤丁吉▲三碧之人、勤苦漸蒙上峯提拔、吉日也、巽甲癸吉▲四綠之人、盛運之日、然此心勿逸、細事亦宜注意、巽酉甲吉▲五黃之人憂患重重、不屈不撓、勉勵勿怠、巽丁東吉▲六白之人、悲難乃一時、後日有喜慶、精神須緊張、東癸庚吉▲七赤之人、此日漸受幸運育惠、開幕揚名尤吉乾丁甲吉▲八白之人、自重守一、不可謀畫新事、乾巽丁吉▲九紫之人、眩於小利時、必生蹶跌、受人詆毀也、西甲丁吉

無線電　廣播節目

十月三十一日（星期一）

午前
七、〇〇（新京）國歌
七、二五（新京）初等日本語講座
八、五〇（新京）建國體操
一〇、五〇（新京）學校講話　新京特別市公立大和通國民優級學校　日本語會話之練習　史同勳
午（新京）報時
午後
一、〇〇（新京）新聞
五、三〇（哈爾濱）兒童時間　哈爾濱南崗國民優級學校講話　宋百川
五、五五（新京）中等日本語講座
七、三〇（哈爾濱）講演　滿華交換放送　哈爾濱市長　民族協和與王道樂土　馮廣民
七、五〇（奉天）話劇貞操（菊地寬原作）放送話劇團
八、一〇（奉天）舊劇斷后　放送局國劇研究部
九、一〇（哈爾濱）成人常識時間　哈爾濱警察廳長　禁煙既覺與國民既覺　白銘鎭
九、二五（新京）新聞
一〇、一〇（大連）

◇古城情魔記小說每星期一停刊一次

（一）西方禮儀問答（一）

（蓓）

（問）如果拒絕一位友人的邀請○是否需要敘述種種理由○請求原諒？
（答）有一種理由就可以○不必絮絮不休○
（問）男子可否用細麻布內衣作送女子的生日禮物？
（答）不可以○即使是未婚妻亦不可以○
（問）設使新娘已接到許多重樣的禮物○對於未送的最近親友○可否請其不再送重？
（答）可以○
（問）女子與男子白天在人叢中穿行○她可否用手攬着的胳臂？
（答）不可以○

菊花展覽會
准於十一月一日起至十一月五日止在奉天日站七福屋百貨店六層樓上開菊花展覽會今年因氣候關係栽培良好尚有珍花甚多不勝枚擧敬祈駕臨參觀是幸
主催　奉天菊花同好會
後援　盛京時報社

秋農醫院
電話　二•三一〇　二•三一九
（地址奉天市南市場十一緯路）
診治各科病症住院方便解除各種毒品中毒
分病舍奉天市南市場東緯路
院長苗秀新（滿洲醫大畢業）
因本院病室不足應用新建分病舍一所庭院寬闊六畝植樹木花卉空氣新鮮適於養病收費低廉

代理
商標　發明　意匠　關於一切　社會組織　程序
前實業部商標局囑託勳六位　景雲章　辨理士　中根齋
承辦會社手續人潘紹祥
事務所新京東五條通三番地（取引所南對）　電話三—五七七二番
奉天小西關大什字街西三益洋行　電話二、七七三七

日語教授　日滿書院招生
新班開學　十一月一日
第一學期（初學者）
第二學期（四個月以上修學者）
第三學期（八個月以上學修者）
高等科前期（一個年以上修學者）
地址　奉天大西門裡瀋陽縣胡同　電（四）三三四六番
簡章　函索即寄插班隨時入學
宿舍　本院爲遠道學生計備有宿舍

聲明作廢
鄙人鍾驥領有滿洲商業股份有限公司三字第三三號股據一張計二十股鍾祁領有三字第三四號一張計二十股因不慎遺失請補發外前項股據無論落於何人手概作廢紙特此聲明
鍾驥　鍾祁　啓

奉天日語專門學院（舊名奉天日語研究會）
奉天大北關財神廟胡同　電話四•三八六九號
新班開始　十月十五日
初等科　中等科　高等科　研究科　各科六個月修了
補習數學班　十月十五日
算術科　代數科　幾何科
講師趙樂天先生
寄宿舍　在本學院內　繕費學生自辦（一月約四圓）
（各有簡章函索可也）

打字招生
奉天日滿打字學院
『原名日滿打字學校』
維新機器、諸多俱全、打字敏捷、使用便利、日滿兼習、能學完全、優良教師、設備齊全、
本院特點
有志充打字員者速來學打字勿失良機入學手續年齡程度均不限隨到隨收免試不放寒假日語科免費本院備有清潔樓房宿舍數間詳細備章函索附郵票二分即寄（本院代打各界文件）
院址奉天小西關國民優級學校西隣樓房便是

診療
內科、外科、其他各科、各種麻醉品慢性中毒
大西醫院
入院隨時應需　院診往診隨意
院址　奉天大和區平康里西
院長

經濟與產業

日滿經濟懇談會 最終日之諸問題

【大阪廿九日電】日滿經濟懇談會最終日午后、自二時連續、在大阪綿業會館爲開催、有內藤（日電、）渡邊其他諸氏之質問、由當局各代表、關于財政政策、物價問題、關東州諸問題、有當局之意見方針說明、

一、關東州問題

於關東州之工業、鑑勵力其他之關係、除硫安其他一部之海水利用工業、向奧地期企產業之進出、於關東州關稅內國稅、對一般行政爲別、故滙兌之日滿一元化、期實質的統合爲可能、

一、物價政策

茲數個月統制、爲頗急是依特殊事情、無杞憂、而爲物價政策徹底之起見、獎勵國產愛用、于同時謀價公定定價實之徹底、且設立根本的物資需給調整之配給機關、謀配給之圓滑以抑制物價昂騰、

一、財政政策

當初僅以關稅爲財源、其後漸次改正之、企圖收入之分散化、以內國稅官業收入關稅之三方針爲對策、

一、五年計畫之物資計畫

本期待者、鋼材、銅、錫、膠皮、機械、滿對日供給物資、爲銑鐵安、養雞飼料

一、檢度行政

關于計器公之司、機構其他要注意之點有現考究改革案關于簡單計、於現地爲生產、精密計器期待日本之供給、

一、港灣政策

分散主義之採用比從來不異、有大連一、六〇〇萬噸、營口二〇〇萬噸旅順一〇〇萬噸之擴張計畫、

一、小麥對策

一方亦企圖小麥之增產、鑑同作物之特異性、五年計畫完成後漸爲國內之金需要充實、故對日本之輸出量無餘裕大豆收量雖結賬完了未到發表之時機、

一、滙兌管理

關于日滿間之滙兌管理之撤廢、日滿當局已爲大體諒解滿洲國已爲實施、日本依第三國關係、雖不能法律之變更實質的爲撤廢、而更形式上亦希望日本之撤廢、

日滿經濟懇談會之成果爲收穫多

【大阪廿九日電】廿八日以來參集日本財界之權威並滿洲國經濟主腦部、在大阪開催之日滿官民經濟懇談會、打破從來此種會議之形式主義、關于各般之問題、以無隔意交換意見、得多大之收獲、廿九日爲閉會、同會議爲東亞經濟普羅克之前提、認識日滿之特殊性爲注重、產業五年計畫爲中心經論議、從來非公式之數字、由片倉、西村、神田之各氏有公表、共計畫之合理性、無遺憾對財界人爲徹底、同計畫之遂行上、期待多大之貢獻殊參加財界人一同今後亦希望此種機會之到來且對滿洲之產業計畫基積極的協力之意味、對日滿經濟之連絡機關當設爲眞摯爲要望之證左、

修正五年計畫之資金方針再檢討

【大阪廿九日電】日滿經濟懇談會最終日、自廿九日午前十時半爲開催、關于金融保險部門、岡野清豪三和當務氏就廳長席、交換無隔意之意後西村滿洲國經濟部次長對修正五年計畫樹立當時之資金計畫、加再檢討關于資金計畫爲左記說明、

[illegible]圓

△農產移民四億三千萬圓

△合計六十億六十萬圓

資金蒐集範圍如次

△日本十六億六千萬圓

△第三國十三億三千萬圓

△滿洲國三十億七千萬圓

考慮資金交流關係、純調達額如

△滿洲國　十六億　九千萬圓

一方物資之需給調整、於企畫委員會、分軍需、官需特殊一般需要、關于物資關係謀綜合的調查關於生產配給對各重要商品設定一元的統制機關因該運用、期簡單實行、杏五個年計畫之中有於重工業、爲銑鐵五百萬噸、石炭三千五百噸之計畫、

次某木勇之助（大阪工業會）氏力說商工移民之必要、甚日滿普羅克之見地、日本移殖[illegible]之統制方針[illegible]

東京商工會議所新設 對華問題調查委員會

【東京廿九日電】東京商工會議所、率先民間諸團體、關于對華問題、開始積極的調查研究、決定新設對華問題調查委員會「假稱」、現伍堂新會頭爲中心、努力具體案之作成、同委員會爲半恒久的機關、其委員不限定會議所議員、陸海軍部並網羅大藏商工、外務各關係當局並財界各界方面之支那問題權威者、使爲民間隨一之强力機關、以並行對華活動、謀對華問題之全面的調查檢討、對中國經濟之再建調整、制內滑化、對其實施由關係方面、有非常之期待、

九月中全華貿易 ＝上海總稅務司發表＝

【上海廿九日電】上海海關稅務司發表九月中之全華貿易如次（單位千圓）

輸入	七五、一三七
輸出	七九、八二三
出超	四、六八五

輸出入均比前月、呈減少、出超爲約壹百萬元增加國別輸入

日本	二四、七五八
英國	四、九一二
美國	一一、四七七
德國	八、六六三

國別輸出

日本	一〇、七七〇
美國	五、六〇四
米國	二一、六六二
德國	六、三二九

對日本之貿易、輸出均比前月呈增加、轉出向美國及向德

圓增加呈注目、新政權下關于國民政權下之港別貿易、輸入新政權下六〇、二二八千圓、國民政權下一五、十七五十圓、輸出新政權下五四、八九五千圓、國民政權下二五、一三〇千圓、國民政權下諸港比前月輸出入均減少、一方新政權下諸港均比前月呈增加、

滿洲曹達開始 苛性曹達生產

【大連】滿洲曹達豫向當局申請苛性曹達生產之認可案廿七日附有認可企圖日產八噸半、年產約三千噸之生產、直着手工事該社之生產設備、現在僅爲曹達灰、日產二百噸、年產爲七萬六千噸、

滿洲採金之理事長問題 來月中旬決定

【新京】關于滿洲採金會社理事長決定問題有種種流說、一部竹內新興發理事長之兼任說爲有力、將來採金會社之興發會社收容說爲有力、監督業務的特殊會社興發會社與採金事業會社之合流、鑑興發之機構以現狀爲實現不可能、然採金關係之租鑛權設定之事務的手續、早晚向興發豫想移讓採金亦認之而鑑上記見地、採金、於獨自之立場、於來月十五十七日之臨時株主總會、增加資本金五千萬圓、于同時決專任理事長、

國民貯蓄心之反映 滿洲生保契約激增

【新京】富家無國週間已近於掉尾期、當局企圖之消費約約勵行貯蓄之氣運滂湃於全滿人羣之間、故貯蓄思想驟形熱烈、比例於國礎安定之下、把握强化、共形而的表示、以貯蓄心滋養爲一翼之滿洲生命之統計、即可觀其實際之具現、加入者之增加率、竟凌駕從日本人之增加數、誠令人感念不置者也、

即目下由該社所辦理之養老保險加入者、其契約額如左

自一月起至九月、人物別契約額百分比率如次

	件數	金額數
日人	五成八分七厘	六成四分九厘
滿人	四成一分三厘	三成五分一厘
其他		
總件數	一七、七二九件	
總契約額	二六、七二七、九〇〇元	

如以從前之比率觀之、則日人僅有一乃至二成之增加、其逐月比率增加傾向於滿人大衆間、足見貯蓄思想之普及、故該社鑑此業績、更爲擴張業務起見、對於出動軍人並其家族、開始辦理短期間（三年、五年、十年）契約之定期保險、以極低額之每月繳納金、保護出動中之軍人兵士之生命、使軍人無後顧之憂、此種事業僅於美國有一部辦理者、東洋方面前所未見、現新計劃已着手、並經當局之認可、[illegible]

人所鑑勝利、其於運動場上敝店之備品、共特點人皆知、

一、設備齊全　一、樣式趣新　一、尺度準確　一、質料耐用

現在體育風行猛進之期敝店爲要應附社會之需而作各種体育用具

運動界之後援

製造 輸入 批發　奉天鼓樓北　天德信商店

電話　（四）二〇〇一號　（四）二〇〇二號　（四）二〇〇三號　（四）二〇〇四號　（四）二〇〇五號　（四）二〇〇三號　倉庫用（四）二五一三號　西號用（二）二一七三號　（二）一四九八號

本支店所在地　奉天　吉林　青島　大阪　哈爾濱　大連　天津　營口　新京　北平

MARUZEN

燈下作事 皆悉亞典墨水

日本墨水代表品

丸善アテナインキ

丸善亞典墨水

愈使愈爲輕便 亞典萬年筆

請向最近文具店購買爲荷

二服利導　百害消散　功出藥靈　價宜大衆

參天堂紅色健通丸

各埠均有藥房代售

肺病咳嗽吐血竟見痊愈

鄙人姚玉山現住日本站春日町十五番地於幼年讀書時即稍有咳嗽之症時好時犯迄今七八年經各醫調治化錢若干毫無功效後來益見加重無論冬夏晝夜咳嗽不休痰中代血並時常吐血出氣短促夜不成眠稍一行動氣喘心跳又入醫院療養住七八個月之久亦未見效大夫說三期肺病不堪治療無奈出院回家終日憂愁幸經友人介紹去到國瑞藥店購來益壽丹服下眞見奇功連服五六日痰即見少亦未曾吐血覺着心裏舒暢身體輕快呼吸不難夜能安眠於是又購數盒依法服用所有各症霍然若失現下身體復原氣力强足非常康健此藥眞是靈妙無敵將我久治不愈之症完全除根感何殊深爲此特將好病臨時像片登於報端聊表謝忱並爲介紹患同病者速服此藥早除痛苦益壽丹每盒三元六角外埠函購加郵費二角出售處奉天小北城門外西頭電車路道北國瑞藥店即是

鳴謝人　姚玉山謹啓

感謝奉天市大西邊門裡 博濟醫院戒烟迅速

啓者敝人等自感染芙蓉癖屈指二十餘年矣初則因小疾解其病苦後則逢場作戲染成癮執知日久成癮不能自拔矣可見鴉片之爲害甚如猛獸爲所共知正擬解除之意忽見報端有感謝博濟醫院戒烟迅速一則敝人等同赴該院實施試瞻果於二星期間將二十多年之烟癮不知不覺中安全解除矣茲爲感激羅院長良醫妙術苦海脫離得登彼岸特鳴報端略表謝忱

鳴謝人大石橋　張香九　袁蕙芳　袁蘭芳　全啓

最新 日本口語文法（普及本）　汪洪法著

全一冊三百頁六開本模造紙平裝本　附有圖表●便於自修●

（原定價壹元改定價捌角特價六角四分郵力六分）特價截止日期十月底

本書三大優點●簡單明瞭●循序漸進●註釋精確

初學程度｜可以備作門徑　中等程度｜可以備作基礎　高深程度｜可以備作典範

奉天商務印書館謹白

奉天城內小北門裡電話（四）二五三八

西風　實價三角　函購加郵力二分

冰心短篇小說集　實價五角　函購加郵力五分

最新[illegible]鷄[illegible]法　實價[illegible]五角　函購加郵力五分

新咳得舒

喘息　氣管支加答兒

最有効力之大人小人用糖蜜劑

對於最苦惱之痰喘咳嗽著効特偉

倶咳得舒好評 希望試用者 請附郵票五角 索藥者即寄 小兒與

大阪市北區中之島町三　合資會社 笹岡省三藥房

（著名藥店均有代售）

從根除毒 伯爾子丸

梅毒病須擇良藥

繼續連服効力顯著無論輕重梅毒疾患均能由根治療之驅毒專門藥

梅毒病勢之輕重如何、此於患者個人、自然知其爲輕爲重、若云、只有一次、罹患梅毒、病勢似乎輕微、而忽略之、則恐招來大害、原因、即一匹之梅毒菌、若潛伏於体內、亦能犯及五臟、侵蝕人之生命機能、且梅毒有第一期第二期第三期之分別、當發病最初時節、倘不施以徹底之療法、則病勢必刻刻進攻、首傷淋巴腺繼而、危險之橫疹、皮膚梅毒性發疹、脫毛、咽喉障害等、亦必接踵發生、此即所謂第二期之症狀也、

梅毒疾患若侵至第三期、其黴菌不僅混及血液、即脊髓液、亦必受其侵犯、有此種毒素、遂致惹起、無法醫治之痲痺狂、脊髓癆、浮腫、骨膜炎等症、因之、久而腰足難支、不保性命、

又有婦人之不姙症、流產、及俗稱『血之道』婦人病等、其罹病原因、多半爲梅毒之根由、且夫婦之間、若患有梅毒、當然其子孫亦必爲此遺傳梅毒所佔染、貽害其身、苦惱無窮、豈可如無事置之、怠於治療、其毒即傳於二代之子三代之孫、而亦不能歸於淨化、故當發現之初、即刻徹底治癒之、爲最緊要者、

從來對此梅毒之治療、有局部療法與全身療法、因之、其使用藥品、亦分注射藥與內服藥幾種、就中犯毒內服藥爲最佳、因此能浸入血液、脊髓液、淋巴液、其他筋肉細胞、諸內臟中、實行其梅毒菌淸掃作用、功効特偉、故無論輕重梅毒在何時節、驅梅內服藥爲最必要者

伯爾子丸爲德國博爾博士所製、問世以來、已閱十餘星霜、素爲病者所週知其爲世界的驅梅專門藥、而世間普通稱爲驅梅藥者極多、因純係局部療藥、雖稍具驅毒之功能、但其不能令人認爲有効之處亦多、惟一經服用伯爾子丸、其藥力即爲血液與脊髓液所吸收、同時實現其對菌、一掃全滅之靈、使身体與健康時、同樣淨化、恢復無毒健康身体、如此其喜當何如、只於胃腸之强化、頭腦之淸醒、食慾之增加、活動精力之旺盛、亦必收予期以上之成果、此伯爾子丸之藥力、素博醫藥學界之讚賞與推奬、日下勿論東洋、即歐州各國、亦輸出良多、好評聲聲、顯謂『由根治療梅毒良藥』、從來迷於治療患者們、請速藉此伯爾子丸之藥力、根本掃滅体內之毒質、以期理想之健康身体復現爲要、

主効

梅毒　胎毒　瘡毒

橫痃　痃痺　毒

脊髓癆　腦梅毒

遺傳梅毒　腰足疼痛

症疾之皮膚病　疙疸

動脈硬化　便秘症

獨逸ベルツ博士　SUZUKI NIPPON-SEYAKUSIA

藥價

二十日分　三圓　　三十日分　五圓

七十五日分　十圓　　百六十日分（德用）廿圓

二百六十日分　卅圓（家庭用）

送料內地各一角　領土　分

東京市日本橋區濱町三丁目　[illegible]木舖　[illegible]製藥社

青年表行

專售高尚鐘表眼鏡

奉天城內中街路北

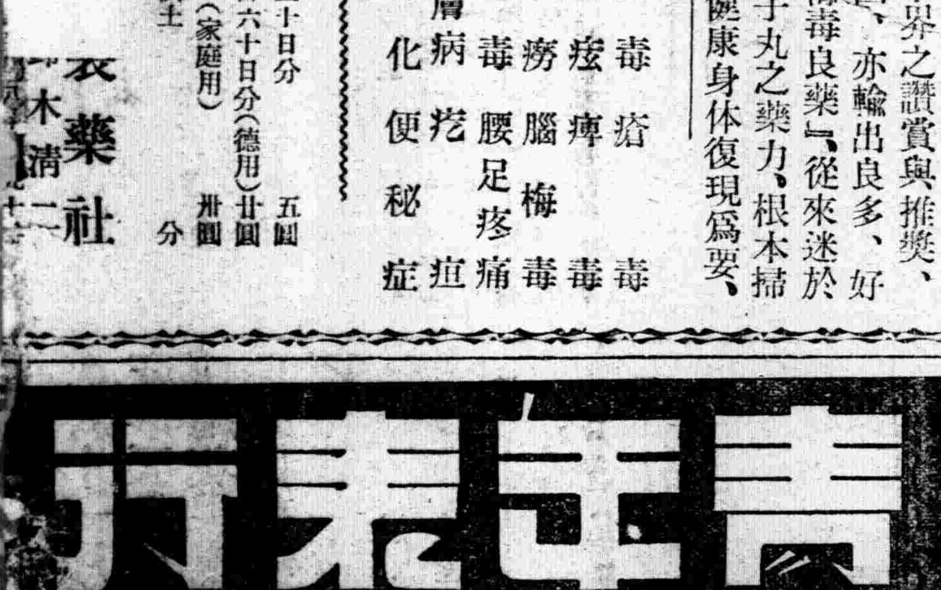

亨得利

鐘表眼鏡行

奉天城內中街　電話（四）三二八三號

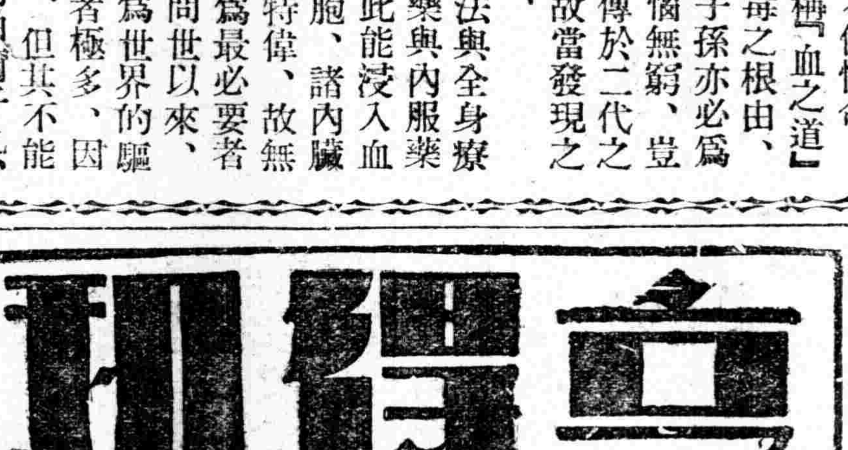

虎骨花蛇藥酒

本藥酒專治腰腿疼痛四肢麻木肝胃氣痛小腸疝痛口眼歪斜半身不遂及婦女經血等症大瓶三元小瓶壹元八角外城函購無論多寡均加郵費三角但小瓶藥酒每次至少須購足兩瓶

頭痛[illegible]　專治偏正頭痛各神經痛及暈眩更能消除鴉片癮者體內之積毒每袋三角每打三元函購每次郵費壹角

虎骨熊油膏　專治腰腸四肢疼痛胃腹寒積痞塊腎寒宮冷經痛帶下等症每張壹元小張六角函購每次另加郵費壹角

[illegible]或函商均可

老福順堂　奉天大南關西大什字街電話四·二八七〇號